



播道兒童之家
Evangel Children's Home



培育成長 第二人生 

2019-20 年度 服務營運周年報告

使命宣言

「藉基督大愛，播道兒童之家提供卓越服務與兒童和青少年，使他們健康成長，支援他們與家人融洽相處，在社會上榮神益人。」

董事會

主席：羅啟康校長
副主席：盧錦華太平紳士, MH
司庫：蔡智衡先生
書記：陳家明博士
董事：周永恒先生
許亞光牧師
何志滌牧師
陳永就牧師
鄭建文先生
郭靈欣先生
羅美珍院長

顧問

卞子方醫生
容曾萃薇博士
柯廣輝律師
譚沛渲先生
楊明康醫生

職員名單

全院同工：

羅美珍 院長	黃坤溢 宿舍家長	陳夏滿 夜班保安員
張仲明 顧問院牧	葉翠娥 宿舍家長	廖紅云 全職事務員
葉國偉 副院長	何美英 宿舍家長	陳碧娥 半職庶務員
霍永康 社工(督導)	姜劍芬 夜間院舍助理	萬慧敏 半職事務員
溫鎮美 基教事工主任	陳偉成 宿舍家長	周麗芬 兒童日間院護服務主任
余國安 基教事工福音幹事	李憲杰 宿舍家長	蔡敏瑩 活動幹事
林碧如 社工	余桂嫻 宿舍家長	陳美卿 半職功輔導師
樊嘉興 社工	郭麗君 宿舍家長	鄧珮欣 半職功輔導師
朱海燕 社工	吳鋌希 宿舍家長	嚴衍其 活動幹事
毛筱漫 社工	何笑顏 宿舍助理	梁慧敏 青年事工主任
張美玲 輔導員	梁惠儀 行政主任	杜惠燕 社區住房服務計劃統籌
陳潔玲 資源發展及傳訊經理	譚家英 會計	郭文豪 社工(青年宿舍計劃社工)
梁佩詩 行政幹事(資源發展及傳訊)	歐陽文娟 會計文員	余燕芬 青年宿舍導師
楊翠琴 行政幹事 - 半職(資源發展及傳訊)	林淑妍 接待文員	田玉華 青年宿舍導師
鍾兆穎 宿舍家長	張美玲 買手	陳 果 青年院舍夜間助理
楊詩朗 宿舍家長	林景毅 廚師	
翟靜霞 宿舍助理	林少敏 庶務員	
林英惠 夜間院舍助理	何翠琼 庶務員	
黃志達 宿舍家長	邱楊美儀 保安員	

前言

羅美珍院長

2019年下半年開始持續的社會運動及接續新型冠狀病毒的爆發；社會氣氛撕裂、孩子停課、經濟受重創，這些都不是預計的事情，時勢瞬間萬變，同工也只可亦步亦趨地回應；調動上班時間，隨時候命。感謝主！恩典夠用，各方面如抗疫物資、籌備非資助服務經費等，看似欠缺，到最後還是足夠。



(一) 兒童院護服務

A. 服務成效評估

1. 服務成效評估

- 入住率：90.6%
- 準時召開個案會議比率：96.4%
- 準時完成個案計劃比率：99%
- 社會工作增潤活動：24個
- 整體服務滿意比率(孩子)：97.5%
- 整體服務滿意比率(家屬)：100%

2. 臨床心理支援服務：

初步評估	3次
個案諮詢	52次
心理治療	14次

3. 播道兒童之家會定期評估孩子們的身、心、靈發展、日常表現及學業成績上，我們對比了與19/20年的資料；結果如下：

	身體狀況	生活技能	日常表現	自尊感	學業成績
比較人數	37	62	58	62	40
有明顯改善	28	40	32	35	25
沒有明顯改善	9	22	26	27	15

4. 除了孩子發展外，我們會有系統地收集及分析孩子家屬、轉介社工及孩子對我們服務的意見，19/20年度共收集了共90份問卷，經統計後全部項目平均分數都超過80分，在服務推介上得到93.3分，他們的肯定令我們同工十分鼓舞。

	服務環境	接待服務	職員服務表現	溝通模式	服務內容	服務推介	家屬滿意度	孩子滿意度
平均分	87.1	86.8	89	84	86.7	93.3	87.8	81



B. 服務概況

- 2019/2020年整體方向：全院繼續推行以SARC model (Spiritual, Attachment, Self- Regulation, Competency) 為本之照顧孩子模式。
- 過去一年目標：建立孩子之能力感
- 計劃當中包括有不同層面的同工訓練，在各家舍以建立孩子情緒調適有關之活動，如引導孩子辨識自己的情緒狀態。而其他具體服務詳述如下：

1. 發展性計劃

- a. 閃亮人生頒獎禮，表揚孩子及同工在各方面的潛能，以屬靈果子為導向，著重培育孩子品德，包括「節制」、「忍耐」、「信實」，「良善」，成為最有力的人生裝備。



- b. 院舍40位少年獲太古地產社區關懷基金資助參加青少年暑期峽谷歷奇訓練，此訓練共有兩次，內容包括：行石澗、游繩下降、木筏製作等訓練；建立本機構青少年之能力感及對群體之歸屬感，裝備迎難而上，面對新挑戰。



- c. 「友伴遊歷 台灣之旅」－ 此計劃獲九龍塘扶輪社資助，由2019年9月至2020年3月(為期半年)。對象為高中生，共有7位，透過小組策劃境外行程，並到台灣與當地台北市華樂扶輪社合作，籌備義工服務，建立青少年之團體合作及組織能力。他們於12月展開了五天的「友伴遊歷 台灣之旅」，能學習計劃及自編整個行程及向當地長者提供探訪關懷，體驗特別珍貴。



2. 青年生涯規劃

為本院青年人設計之生涯規劃訓練，職場實習合作企業/機構及參與人數(見下表)

合作企業/機構	社福界	商界	攝影製作
參與人數	2	1	1

計劃由2019年7月至8月推行，期望提昇本院青年人認識自己規劃人生之能力。

3. 第二人生助幼計劃「特殊成長需要及早識別及預防計劃」EIP計劃

(Early Intervention Program for the Children with Special Development Needs Project)

計劃目標為支援院內有特殊發展需要之小學生，為他們提供及早介入服務及前線職員之培訓；獲利銘澤黃瑤璧慈善基金贊助此計劃三年之經費，為有特殊學習需要之小學生，提供專業服務，包括：（見下表）

服務類別	項目	人次	節數
專業評估	心理學家(智力評估)	4	4
	心理學家(學習能力評估)	1	1
	共：	5	5
個別訓練	職業治療個人訓練	3	30
	音樂治療	2	23
	共：	5	53
小組活動	言語治療(甄別小組)	10	1
	職業治療(甄別小組)	10	1
	講故事小組(組1)	4	9
	講故事小組(組2)	4	4
	長跑小組	8	3
	職業治療小組(組1)	4	4
	職業治療小組(組2)	4	4
	共：	44	26
職員訓練	職員訓練 - "多重障礙青少年之精神及情緒健康"	24	1
	共：	24	1
持續督導	持續督導 - 兒童行為及感統問題	7	1
	持續督導 - 職業治療提升SEN孩子自我調適能力	10	1
	共：	17	2



播道兒童之家
第二人生助幼計劃
收支報告
2019年4月1日至2020年3月31日

收入	註	港幣	港幣
利銘澤黃瑤璧慈善基金贊助			108,460.00
			108,460.00
支出			
特殊成長需要及早識別及預防計劃支出		107,160.00	
雜項		1,957.10	109,117.10
本年度盈餘/(不敷)	1		(657.10)

註 1 由利銘澤黃瑤璧慈善基金資助「特殊成長需要及早識別及預防計劃」至2020年8月底

4. 培養技能，建立自信

為了建立宿生之自信及能力感，本機構聘請興趣班組導師為孩子提供不同之興趣培育，技能發展，及學業支援服務。（課程及人數見下表）

興趣班及學業支援	參與總人數
籃球訓練 (男子組)	26
籃球訓練 (女子組)	13
創意康體訓練	25
鋼琴班	10
流行鼓班	8
結他班	4
兒童畫班	5
乒乓球班 (初班及中班)	9
各類功課輔導/補習	參與總人數
個人功輔服務	15
個人補習	17
小組補習	32

以上為2019年4月至2020年3月時段之統計



播道兒童之家
經常費
收支報告
2019年4月1日至2020年3月31日

	註	<u>2020年3月31日</u> 港幣	<u>2019年3月31日</u> 港幣
收入			
政府津貼	1	15,696,591.00	13,587,038.30
奉獻收入		66,450.00	294,976.36
公益金撥款		242,500.00	235,400.00
雜項收入		1,500.00	0.00
銀行利息收入		3,400.56	978.12
總收入		<u>16,010,441.56</u>	<u>14,118,392.78</u>
支出			
薪酬		13,145,296.36	10,548,365.41
強積金		53,762.32	823,141.54
公共事業費用		373,919.50	371,713.50
膳食		858,665.14	935,213.68
辦公室行政費		260,881.80	326,289.60
維修保養		343,255.00	245,903.50
保險費		138,283.78	134,980.40
傢俱添置		175,096.31	184,505.67
交通費		5,868.30	8,711.20
康樂活動		24,304.50	15,604.00
臨床心理輔導服務		75,400.00	125,400.00
雜項		47,845.00	42,471.80
差餉及地租		217,099.00	216,702.00
總支出		<u>15,719,677.01</u>	<u>13,979,002.30</u>
本年度盈餘/(不敷)		<u>290,764.55</u>	<u>139,390.48</u>

註 1 當中的特別津貼\$111,852將於下年度被社署收回
 2019/20年度社署整筆過撥款儲備為\$216,331.52
 2019/20年度社署整筆過撥款定影員工公積金儲備為\$47,133.84
 2019/20年度社署整筆過撥款非定影員工公積金儲備為\$1,678,062.15
 董事會將檢視非定影員工的公積金儲備及未來運用儲備的計劃

(二) 輔導服務計劃 (凱瑟克基金贊助2019-2022)

1. 服務內容

由凱瑟克基金贊助大部份經費，香港大學定期搜集資料並作數據分析，此計劃主要提供輔導服務予住院孩子。大部份入住孩子都經歷大小不同的創傷，年幼孩子，多有因早期不穩定的照顧，及早期依附不足，導致情緒困擾，如過多恐懼、莫名憤怒及不必要憂慮等，青少年期更引致自我認同危機及解難能力不足等，比一般青少年面對的成長壓力較大。輔導員透過個別面談及個人成長小組，幫助孩子們學習表達、懂得抒發，讓他們呈現行為背後內在需要；介入的治療工具確不少，如遊戲治療，從遊戲中探索，明白孩子們潛藏的恐懼、憎惡、孤獨等感受和困難；另外，OH Card，協助青少年探索自己的想法，啟發尋索適合自己的出路；園藝治療及繪畫Zentangle禪繞畫可幫助減低壓力，令孩子們歸回平靜和得到愉悅的感覺。基金會體恤入住本院並確診為「有特殊教育需要的學生」(Special Educational Needs, SEN)，資助他們進行職業治療及言語治療等訓練，藉此提供適切幫助。

2. 個案及成長小組

項目	個案面談總節數
個案面談	31個案 480節
個人成長小組 / 治療小組	5小組 共30節

(4/2019 至3/2020統計)



凱瑟克基金輔導服務計劃 收支報告 2019年4月1日至2020年2月28日

	註	港幣	港幣
收入			
凱瑟克基金資助			521,260.00
			<hr/> 521,260.00
支出			
薪酬		397,904.50	
活動費		12,383.40	
設備添置		7,187.17	
輔導工具及書籍		6,311.09	
印刷及雜項支出		4,265.20	
		<hr/> 428,051.36	
年度盈餘/(不敷)	1		<hr/> <hr/> 93,208.64

註 1 第二期凱瑟克基金輔導服務計劃於2022年2月28日圓滿結束

(三) Right Care, Right Time (2Rs) 計劃 院護照顧新模式

第二期2Rs*計劃自2017年12月至今已服務共28個月。過去一年，除轉介更多有需要的孩子接受評估、治療及輔導外，預期的推廣計劃也按計劃落實。

1. 播道兒童之家服務使用率如下：

服務種類	4/2019 至 3/2020	
	新個案	總會診人次
家庭醫生	11	18
精神科專科	8	38
心理學家	5	35
醫學檢查 (如 X 光、驗血)	1	1
員工培訓 - 2小時禪繞畫工作坊		

2. 媒體訪問

- 「恩雨同路人」訪問了羅院長及社工督導霍永康先生講及信仰經歷與2Rs團隊如何提供全面適切的照顧。是次訪問內容撮要已刊於11月的「播道月報」，而部份內容亦刊於3月2日的「成報」。
- 「蘋果日報」於6月刊登了訪問「善牧會」的個案，回望過往被標籤「頑皮」的孩子，確診患上過度活躍症，經治療後有令人刮目相看的表現，並記述回家團聚的經過。

3. 服務案例分享

- 已完成10篇孩子的生命故事及相關的插畫，及兩份由社會知名人士撰寫的推薦。
- 將與「突破機構」合作，出版上述書刊作宣傳及推廣，讓公眾認識計劃內容及成效。

4. 研究報告

由香港公開大學護理及健康學部研究團隊策劃的2Rs計劃成效研究報告，於2020年3月總結及分析了首兩年成效研究的數據，結果顯示接受服務的孩子平均首年的健康相關的生活質數指標都有所改善。

*2Rs計劃是由三間福利機構合辦：播道兒童之家、寶血兒童村及善牧會；由陳登社會服務基金會（主要贊助）及黃廷方慈善基金聯合贊助營運經費。



「恩雨同路人」訪問



孩子獲轉介接受治療

(四) 兒童日間院護服務 —— 「S.E.N. 學齡支援計劃」(2018-2020)

由社會福利署攜手扶弱基金與商界配對捐款，共同支持營運經費，服務宗旨為回應逐漸增多的「特殊學習需要」社群 – 就讀主流小學的SEN孩子，提供合適之日間照顧及整全發展服務，適切支援低收入家庭。此項目加添了專業的介入原素包括臨床心理學家個案諮詢、言語治療及感統訓練等，為SEN孩子提供銜接性的訓練服務，把握及早介入的良機。



「自煮」訓練



Smart Kids歷奇營



手工DIY



感統訓練

1. 服務輸出 - 名額: 28 (共服務SEN 學童: 35)

服務項目	次數及節數	參加人次
1. 託管班 (功課輔導)	1480 (296節X5組)(恆常)	4893
	星期日(額外)	193
2. 親子日營	2次(4節)	43
3. 宿營	2次(6節)	117
4. 節慶及大型活動	13次(13節)	238
5. SEN訓練	124次(181節)(小組) (包括感統及言語治療)	255
	1次(6節)(訓練宿營)	108
	21次(21節)(CP個案檢討)	21
6. 發展活動	31組(83節)(各類興趣活動)	761
	SAMRT KIDS放暑假(「意贈慈善基金」 及「心連心行動慈善基金」贊助): 13組(84節)	989
	22次(22節)(兒童聖經班)	446

2. SEN訓練及提升設施

提供的專業項目包括：感覺統合訓練、言語治療及臨床心理學家個案諮詢。隨本年度9月新增的感統訓練設施投入服務，能提供的訓練次數及名額亦相應提升（服務達255人次）。同時，相關設備也為院舍的孩子提供有關的訓練，達到資源共享。



3. 提升家長參與孩童成長計劃

邀請家長或主要照顧者參與有關孩子的訓練個案檢討，了解及跟進訓練的成果，更可讓照顧者向臨床心理學家作親職的諮詢。

4. 福音事工

兒童聖經班因應SEN孩子需要，下半年加入了歷奇活動的原素，在富有樂趣的氣氛下，認識信仰。家長的支援工作方面，與伙伴教會啟福堂合辦的家長查經班，共15次聚會。因應本年約7成為新服務使用者，與啟福堂合辦了4次家長工作坊，內容包括物理治療師教授家居保健運動及社工教授ADHD孩子的情緒處理等；透過活動連繫家長認識社區教會，得著認識福音的契機。未來相關之家長工作坊，將會恆常化為每月一次的固定聚會，凝聚家長，讓他們進一步認識信仰。

5. 挑戰及發展

過去一年，「SEN學齡支援計劃」的定位漸見清晰，以專業介入及全面支援為策略是肯定的，成效亦顯著。而經社署及相關單位的轉介個案亦有增加。部份SEN學童家長更反映，多年來於社區無法覓得合適的服務；亦有部份孩子因其特殊情況，在社區服務中也曾多次被勸退；個別的轉介社工，對於兒童接受本服務後，得到進步亦予以肯定。這無疑是對SEN學齡支援服務發展的最大的鼓舞。

6. 展望

踏入的第三年，名額為24，全額收納有特殊學習需要的孩子，同工訓練及相關設施仍需有進一步提升以應付未來的需要。同時，亦會增加在不同渠道的宣傳，讓更多有需要的家庭得到服務，認識救恩。

播道兒童之家
整全兒童照顧及家庭支援服務
收支報告
2019年4月1日至2020年3月31日

	註	港幣	港幣
收入			
商界捐獻			187,000.00
社署攜手扶弱基金資助			520,824.00
捐獻收入			571,214.98
服務收入			462,138.00
			1,741,176.98
 支出			
薪酬		849,759.77	
活動費		799,569.73	
膳食		78,739.29	
水電費		29,273.00	
差餉及地租		23,757.00	
印刷及文儀用品		8,646.40	
設備添置		93,254.20	
維修保養		19,047.00	
雜項支出		105,288.70	
			2,007,335.09
本年度盈餘/(不敷)			(266,158.11)

1

註 1 由社署攜手扶弱基金及商界共同資助至2021年2月底

(五) 「第二人生助跑計劃」

「第二人生助跑計劃」的目標是培育18-29歲家舍青年，為他們提供住宿服務、獨立生活訓練、職涯發展及生命培育，更結連教會發展長遠聯繫，為青年人生旅程作起跑支援。



挑戰中見恩典

1. 停課不停學順利過渡

由於我們約百分之五十的青年分別是全職大專學生或工餘進修的在職青年，起初青年面對停課感覺迷茫及無奈，亦擔心交功課及考試安排，然而經過校方的協調，趕及呈交功課及完成考試，總算平穩過渡，青年們的心也稍為平穩下來。

2. 緊急援助解燃眉之急

我們的訓練計劃要求每位青年都必須工作，即是全職或兼職，為自己的生活負責任，並吸取社會經驗。在以上兩種大環境的影響，青年們的兼職時數及有部分全職工作時間被削減，因而影響收入。另外，農曆年從國內回港青年需要即時自我隔離14天在外居住。在此緊急情況下，感謝神的恩典，我們透過服務計劃的「緊急援助基金」津貼青年經濟困難解燃眉之急。



3. 生命師傅延伸關懷

感謝神透過教會及弟兄姊妹的關愛，我們持續發展生命師傅計劃支援家舍及社區共住服務的受助青年。另外，我們開展了「飛雁同行 - 青年家庭共住」計劃，邀請一些夫婦以家庭單位關懷青年。我們祈求天父透過生命師傅，經歷祂對人的愛護和眷顧。

4. 青年家舍及社區共住服務 (4/2019-3/2020統計)

	服務人數	服務人數
住宿名額 (33名)	36人	院舍 (20人)
個案會議	66次	

4/2019-3/2020	人數 (青年家舍 + 青年社區共住服務)
全職就業青年	17
在學青年(須兼職)	18
半職青年	1
受本計劃資助進修	9
參與本計劃實習	1
職業及性向評估	35
儲蓄計劃	34

配對生命師傅人數	15 (來自同福九龍東堂、望福堂、觀福堂、順安堂、樂泉堂、其他伙伴教會資深牧者及弟兄姊妹)
配對職場導師人數	7 (國際扶輪3450地區)

成長小組四大元素	青年家舍 活動次數	青年社區共住 活動次數	累計服務 人次
1. 理財工作坊 (包括：對金錢的概念、儲蓄、規劃)	3	5	36
2. 職涯及就業工作坊 (包括：職涯規劃、行業參觀、面試技巧、求職攻略、僱傭合約等)	9	5	54
3. 個人成長工作坊 (包括：家舍會、獨立生活訓練、情緒健康、解難能力工作坊、社區資源認識和應用等)	23	8	153
4. 社群建立活動 (包括：人際相處、共住小組、樂隊訓練、節日及康樂活動等)	27	15	191
總數	62	33	434



青年家舍服務獲凱瑟克基金
頒發最佳服務項目獎

**播道兒童之家
第二人生助跑計劃
收支報告
2019年4月1日至2020年3月31日**

	註	港幣	港幣
收入			
服務收入			387,592.00
傅德蔭基金資助	1		1,626,558.00
捐獻收入			3,269,091.18
			5,283,241.18
支出			
薪酬		1,971,511.15	
水電煤費		54,053.00	
差餉及地租		59,068.00	
活動費		214,327.50	
清潔及雜項支出		67,147.60	
維修保養		17,177.00	
印刷及文儀用品		5,775.00	
傢俱添置		24,909.50	
電話費		2,541.00	
			2,456,509.75
本年度盈餘/(不敷)			2,826,731.43

註 1 傅德蔭基金有限公司資助至2020年12月底

*特別鳴謝傅德蔭基金有限公司、黃鐵城先生及安全貨倉有限公司捐獻支持本計劃持續推行

(六) 基督教教育報告

1. 逆境同工 — 啟動青年事工、創新服務

感謝父神，於2019年11月10日順利完成「第二人生」青年事工啟動禮，凝聚約150位嘉賓、牧長、愛心伙伴和離院青年。感謝主恩，總幹事羅錫堅牧師及蔡元雲醫生蒞臨分享，激勵主裏「結連」、「同行」和「牧養」逆境中成長的青少年。兩位家舍青年，分享過往成長見證，真摯感人。「第二人生」成立「助跑基金」至今，持續「青年社區共住服務」和「飛雁同行 - 青年家庭共住」創新服務，等候時機，計劃為SEN青少年，開設職展和創業服務，支援院護服務離院孩子。



2. 疫境共行 — 停了聚會、不停牧養

禱告記念香港眾教會，全民同心抗逆。祈求天父憐憫各地之民，賜下醫治。始自農曆年回應疫情，院牧部暫停孩子到堂會參加團契、主日學和崇拜，也取消一切來院的「基教」服侍。感恩眾牧者和領袖體諒，更大力籌集口罩和消毒搓手液，持續表達關心，悉力與我們「疫境共行」。記念播道堂會和伙伴領袖，探索抗疫「新媒體」牧養共行，也有院牧部同工於抗疫期間，增設院內每週「我的天糧」，裝備孩子領敬拜，教導孩子學習真理，並主日早上有「相聚一刻」同心敬拜。



3. 役境齊心 — 踏步城市宣教、關愛弱勢

主耶穌教導門徒「非以役人，乃役於人。」感恩天父豐富供應，在「疫境」裏，我們持續增聘人手兩名，院牧部先後加入「基教事工主任」及「基教事工福音幹事」。2019年12月開展了「院友事工」，同時，獲董事會支持，將於2020年9月籌辦院外「牧養中心」，位於佐敦「八福滙」的「幸福實驗室」(CityLab)，駐場兩年合作「18+計劃」，與服侍基層和弱勢社群的機構學習，齊心實踐城市宣教。



4. 感恩記要

2019年

4月11日	馬小芸牧師帶領20多位泰國昌孔教育中心同工和孩子，到訪交流
7月6日	播道年議會派發「第二人生」青年事工啟動禮預告單張
7月28日	新增播道會天泉堂持續來院服侍
8月17日	新增播道會恩福東九分堂持續來院服侍
11月10日	CityLab舉行「第二人生」青年事工啟動禮，150多人出席
11月29-30日	董事及同工參與IDMC 2019 HK (「職場門徒 — 帝國反擊戰」)
12月26日	院友聖誕慶祝，70多人報名，並與親人回院出席

2020年

1月10日	董事鄭建文先生來院每月同工會，分享專題「SEN孩子牧養」
3月	董事會支持籌辦院外「牧養中心」，駐場CityLab合作「18+計劃」

播道兒童之家 基教教育 收支報告

2019年4月1日至2020年3月31日

	港幣	港幣
收入		
捐獻收入		687,781.70
		<hr/>
		687,781.70
支出		
薪酬	932,694.70	
活動及雜項	77,985.60	
	<hr/>	
		1,010,680.30
本年度盈餘/(不敷)		<hr/> <hr/> (322,898.60)

(七) 資源發展及傳訊

雖然受社會事件及疫情肆虐影響，感激得到眾捐獻者、伙伴、機構及各方同行者的鼎力支持，讓孩子生命培育工作長足發展。

A. 捐獻及贊助

1. 兒童助養計劃

- a. 助養人持續捐獻，幫助改善院舍兒童及青少年的教育及生活質素。多項孩子成長訓練、功課輔導、生活營、興趣小組、樂器班、球類班、節日及課外活動得以推行。



- b. 特別鳴謝寶光實業(國際)有限公司及時間廊鐘錶有限公司贊助家舍功課輔導；Mr. & Mrs. Roy Ng及玉清慈善基金全年贊助共15位高中孩子補習，應付DSE公開試。曾獲資助的澤桂於香港中文大學修讀信息工程學，以一級榮譽的成績畢業，投入了職場。



Mr. & Mrs. Roy Ng資助及鼓勵高中孩子補習



澤桂曾獲玉清慈善基金資助補習

- c. 泓福慈善基金為家舍添置6部手提電腦；俐通集團及JPS Group (Hong Kong) Ltd. 為家舍捐贈30部小型平板電腦。
- d. 為方便助養人以不同渠道捐獻，新增了AlipayHK電子錢包手機App. 捐款。

2. 捐獻者參與大型活動及贊助項目

- a. 播道會同福堂 — 「銅鑼節2019」嘉年華 (4月):感謝大會讓孩子與親屬走進市集認識大坑文化, 並播道會同福堂及各攤位商戶的義賣捐獻。孩子創作了手作精品 Children's Grace義賣, 學習營銷。



- b. 「同行有您 伴我追夢」大總結嘉許禮 (10月): 因社會事件影響, 延至10月的月會舉行, 多位孩子獲頒發獎項。感謝大華銀行贊助藝術展覽、小蜜蜂慈善基金贊助藝術嘉許獎, 讓孩子能力得到肯定。
- c. 「閃亮人生賀聖誕」晚會 (12月): 長期捐獻者與助養人親臨參加, 孩子透過音樂、藝術盡展才能。



3. 體育運動

Splash Foundation為12位孩子提供游泳班, 悉心教導。孩子習泳又可訓練體能。

4. 文化藝術活動

- a. 孩子參與MYBK文化藝術教育發展協會舉辦的「夢想起航」兒童創作大賽, 喜獲20個獎項。卓誠以「如鷹展翅」奪得自由創作 - 少年組冠軍, 學兒的「寂願」取得亞軍, 湍兒的“Dark Side” 得季軍; 瑪絲的「相約的夢想島」獲中童組亞軍。大會更把部份報名費撥捐作助養用途。

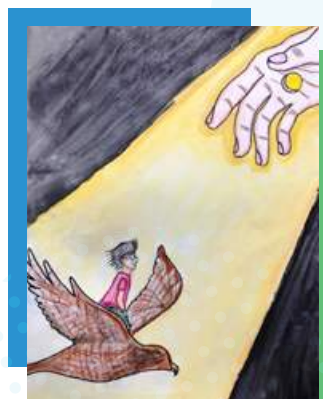

- b. 書送快樂於暑假舉辦的蒲書館日, 讓孩子發掘書中樂趣。



沈卓誠奪自由創作——少年組冠軍

B. 義工服務

	義工人數	服務次數	義工工時	受惠人次
個人義工	214人	119次	248小時	753
企業團體義工	257人(25個團體)	200次	470小時	3,305

因疫情肆虐，2-3月的義工服務暫停。十個月內共471位個人義工及企業團體義工為孩子提供了共718小時的服務工時，共319次服務、活動及訓練；受惠共4,058人次。感謝各義工及25個企業團體培育孩子。

1. 多間長期協作的公司獲社聯頒發「商界展關懷」標誌，播道兒童之家作為提名機構之一，感謝他們負起企業社會責任，關懷孩子不遺餘力。

時間廊鐘錶有限公司

播道醫院

香港航空發動機維修服務有限公司

悅來酒店

寶光實業(國際)有限公司

玉清慈善基金受託人法團

雅寶珠寶國際有限公司

怡和保險顧問有限公司

香港珠寶玉石廠商會

九龍塘扶輪社

太陽國際體育會有限公司

大華銀行有限公司

2. 義賣活動：悅來酒店讓孩子累積義賣經驗。香港航空發動機維修服務有限公司栽培孩子義賣，從小組培訓、籌募會議、DIY工作坊、宣傳及在公司義賣日的營銷，企業義工全面培育。



3. 企業及團體義工活動

多家企業及團體為孩子提供多元化活動，帶來首次體驗，包括太平山獅子會舉辦的鯉魚門親子樂悠遊及海鮮宴、大華銀行贊助的水墨畫工作坊、寶光實業(國際)有限公司贊助的鞋子盛器陶瓷工作坊、怡和保險顧問有限公司贊助的生活書院體驗等，感謝大家的培育及擴闊他們視野。



4. 「抗疫Study Time」及「抗疫Fun Time」：停課期間，孩子上午Study Time，下午Fun Time，保持身心社靈發展。雅寶珠寶國際有限公司贊助了「日本和諧粉彩」畫班及畫具，孩子有所發揮，繪畫為醫護人員打氣。



5. 播道會社會服務賣旗日 (26/10)：播道兒童之家同工及孩子與義工共162人出動賣旗籌款。

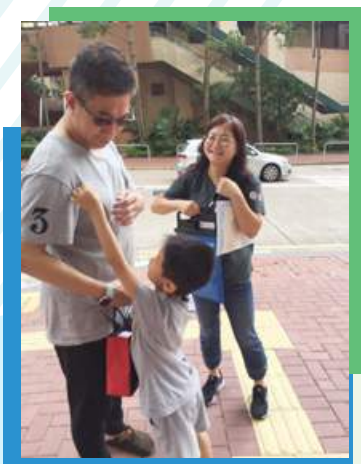

C. 傳訊

機構透過不同媒介促進與社會各界溝通。除網上、社交平台、YouTube專屬頻道、院訊及電子家訊外，機構亦透過媒體與社會各界溝通。

1. 媒體報導

媒體	刊登日期
恩雨之聲 恩雨同路人第2集 - 新城財經台 余國安生命見證	2019年5月4日
都市日報 余國安 - 愛心培育兒童30年 1個爸爸 120孩	2019年5月16日
創世電視 - 電視撈飯第25集 2R計劃及個案 - 專訪羅美珍院長及余燕芬	2019年7月3日
恩雨之聲 - 恩雨同路人 第14集- 新城財經台 服務個案 - 專訪羅美珍院長及霍永康	2019年7月27
U周刊 中秋人月難團圓 - 家人不得不放下我 專訪家舍青年淑霞	2019年9月12日
RTHK31及香港電台第一台 精靈一點 - 健康人物專訪：親親我好爸 專訪余國安	2019年10月31日
恩雨之聲 恩雨同路人第47集 - 新城財經台 生命見證 - 專訪余燕芬	2020年3月14日
Recruit 院舍家長愛很大 - 專訪鄧麗君	2020年3月27日



「日光之下無新事」
羅美珍院長 - 初生
BB遺棄事件分享

不幸的棄嬰事件於2月2日在播道兒童之家門外發生，TVB新聞及超過30份媒體報導。院長就事件於網上重申使命及回應主恩。

2. 服務介紹

- 由凱瑟克基金贊助短片拍攝，藝人林淑敏義助與家舍孩子於香港單車館外合力演出的「家舍青年踏出第二人生」宣傳片已製作完成，容後播出。
- 九龍塘扶輪社社友執導拍攝及與孩子互動演出的家舍青年事工（回顧與展望）短片，配合青年事工發展，紀錄成長個案；青年家舍舍友Kit及Leo的使命人生見證分享短片，展現使命人生。



D. 特別鳴謝

本機構衷心感謝各基金、企業、團體過去一年(2019-2020年度)捐獻及支持、協助籌募、贊助及推行義工服務等項目：

啟欣工程有限公司
愛得諾有限公司
AGM Power Limited
Amasse Capital Limited
亞洲富盛保險代理有限公司
CAPCO Hong Kong
陳登社會服務基金會有限公司
芝加哥華人浸信會
新春行山義工隊
時間廊鐘錶有限公司
Dentcare Limited
利銘澤黃瑤璧慈善基金
中國基督教播道會-厚恩堂/愛秩序灣堂/
基泉堂/顯恩堂及以斯帖團/恩泉堂/國際堂/
樂泉堂/港福堂及弟兄組/觀塘福音堂/
新福堂/順安堂/太古城堂/天泉堂/同福堂/
同福九龍東堂/道真堂/恩福堂
意贈慈善基金有限公司
億利服務及廣告發展有限公司
英泰工程有限公司
播道會播道書院道真堂
Evangelical Free Church of Crystal Lake
眾誠工程有限公司
傅德蔭基金有限公司
城大協安混凝土有限公司
凱基工程公司
香港珠寶玉石廠商會慈善基金有限公司
香港基督福音堂
榮譽專業眼鏡
Innovax Manufacturing Company Ltd
怡和保險顧問有限公司

美差會潮浸服務聯會
義務工作發展局
Alex So & Co.
基恩敬拜音樂事工
Asiatan International Limited
膳食工程設計顧問有限公司
Charles Monat Associates Ltd.
中華錫安傳道會社會服務部
基督教佈道中心沐恩堂有限公司
Cosette Limited
Denti-Care Clinic Ltd.
易施義工
旭暉金融集團有限公司

雅寶珠寶國際有限公司
天稟策劃管理有限公司
荷花出版有限公司
中國基督教播道會總會
播道醫院
駿驥首飾廠有限公司
園藝農場有限公司
君鵬有限公司
慶業國際有限公司
香港航空發動機維修服務有限公司
香港珠寶玉石廠商會
合利營造有限公司
德雅傢具(香港)有限公司
佳鑫電機工程公司

凱瑟克基金
 太平山獅子會
 忠豪有限公司
 Medical Clinic of Dr. Bien Tse Fang Barry
 MI Insurance Brokers Ltd.
 現代營造有限公司
 遠志中醫
 基督教宣道會北角堂
 台揚食品有限公司
 愛澤基金會有限公司
 悅來酒店
 警察體育遊樂會
 巨榮有限公司
 麗雅珠行
 國際扶輪3450地區
 鄭鶴明會計師事務所
 沙田靈光教會
 信和集團
 社會福利署攜手扶弱基金
 Splash Foundation Limited
 新協棚業工程有限公司
 太古地產社區關懷基金
 Tennis Circle
 玉清慈善基金受託人法團
 Unique Beauty Group Ltd.
 大華銀行
 Vivien Studio
 榮光玉石珠寶有限公司
 威臨施工程有限公司
 建懋建築工程有限公司
 小蜜蜂慈善基金
 呂氏基金有限公司
 萬希泉鐘錶有限公司
 明光水電機工程
 MYBK文化藝術教育發展協會
 黃廷方慈善基金有限公司
 海溢商務有限公司
 迪勤珠寶有限公司
 Overseas Resources Foundation Ltd.
 百安科技有限公司
 葆達實業有限公司
 書送快樂
 九龍塘扶輪社有限公司
 安全貨倉有限公司
 SDG Limited
 信保集團有限公司
 聖公會李炳中學
 Sow Vegan Limited
 寶光實業(國際)有限公司
 新泰消防公司
 盈意水晶貿易公司
 香港基督教播道會聯會
 Tony Tsang & Company
 睿創時裝(香港)有限公司
 心連心行動慈善基金有限公司
 偉邦物業管理有限公司
 黃易出版社有限公司
 Zip Hong Kong Limited

(以上名稱按英文名稱字母次序排列)

並多謝眾捐獻者、物資捐贈者、各方送來口罩及抗疫品解燃眉之急、商界友好面對經濟逆轉，
 仍捐助支持我們，及各教會及教友、義工們各方面的支持。

播道兒童之家
助養計劃
收支報告
2019年4月1日至2020年3月31日

	港幣	港幣
收入		
捐獻收入		1,210,612.37
		1,210,612.37
支出		
活動及功課輔導	563,923.90	
孩子活動及興趣班費用	546,626.13	
雜項（印刷、郵費及文儀等）	12,713.50	
孩子住宿環境改善	3,500.10	
電腦添置及上網費用	33,129.80	
	1,159,893.43	
本年度盈餘/（不敷）		50,718.94





感恩有您同行 伴我追夢

插畫：林紫兒（中二）



播道兒童之家
Evangel Children's Home

地址：九龍黃大仙沙田坳道120號

電話：2323 8224

電郵：info@ech.org.hk

傳真：2322 4908

網頁：www.ech.org.hk



ECH
Facebook



ECH YouTube
專屬頻道