



播道兒童之家
Evangel Children's Home



2017/18 年報

薪伙傳家愛



使命宣言

「藉基督大愛，播道兒童之家提供卓越服務與兒童和青少年，使他們健康成長，支援他們與家人融洽相處，在社會上榮神益人。」

董事會

主席：黃華舜先生
副主席：羅啟康校長
司庫：蔡智衡先生
書記：盧錦華太平紳士, MH
董事：周永恒先生
陳家明博士
許亞光牧師
袁麗連牧師
羅美珍院長

顧問

卞子方醫生
容曾辛薇女士
譚沛渲先生
柯廣輝律師
楊明康醫生

職員名單

全院同工：

羅美珍 (院長)	余國安 (宿舍家長)	鄧珮欣 (半職功輔導師)
張仲明 (顧問院牧)	陳偉成 (宿舍家長)	余小麗 (半職功輔導師)
葉國偉 (副院長)	宋麗怡 (功輔導師/活動幹事)	梁慧敏 (青年事工主任)
霍永康 (社工督導)	何笑顏 (宿舍助理)	郭文豪 (青年宿舍計劃社工)
戴文麗 (社工)	劉品慧 (夜間院舍助理)	余燕芬 (青年宿舍導師)
林碧如 (社工)	梁惠儀 (行政主任)	田玉華 (青年宿舍導師)
謝家寶 (社工)	譚家英 (會計)	陳果 (青年院舍夜間助理)
張美玲 Loretta (輔導員)	歐陽文娟 (會計文員)	
梁佩詩 (助理行政主任)	梁志寶 (文員)	
謝慧思 (宿舍家長)	林淑妍 (接待文員)	
鄧淑儀 (宿舍家長)	張美玲 Yvonne (買手)	
李愷琪 (功輔導師/活動幹事)	林景毅 (廚師)	
梁惠玲 (宿舍助理)	林少敏 (庶務員)	
翟靜霞 (宿舍家長)	何翠琼 (庶務員)	
鍾兆穎 (宿舍家長)	邱楊美儀 (保安員)	
楊詩朗 (宿舍家長)	陳碧娥 (半職庶務員)	
王詠珊 (宿舍家長)	霍惠英 (庶務員)	
黃志達 (宿舍家長)	鄧文潔 (兒童日間院護服務主任)	
黃坤溢 (宿舍家長)	蔡敏瑩 (活動幹事)	
葉翠娥 (宿舍家長)	陳美卿 (半職功輔導師)	

按總會訂立「追隨基督、生命轉化、燃亮人間」方向，播道兒童之家回應「門徒訓練、禱告堂會、凝聚力量」的實踐重點，繼續關愛弱勢社群，實踐大使命。

六十周年院慶以「薪伙傳家愛」，關顧不同群體：

- 薪，指「生」命培育(孩子)；
- 伙，乃「伙」伴結連(教會)；
- 傳，代表「傳」承使命(同工)；
- 家，即全「家」歸主(家屬)；
- 愛，為「愛」延續愛(院友)。

本年度開展非政府資助的「第二人生」計劃，有「助幼」計劃和「助跑」計劃。前者服侍特殊成長需要孩童（SEN孩子）和孩童的家庭，後者服侍滿18歲「無家青年」。



(一) 兒童院護服務

A. 服務成效評估

入住率：91.6%

準時召開個案會議比率：92.1%

準時完成個案計劃比率：98.3%

社會工作增潤活動：19個

臨床心理支援服務：

初步評估	6次
個案諮詢	72次
心理治療	21次
同工訓練	1次

兒童之家會定期評估孩子們的身、心、靈發展、日常表現及學業成績上，我們對比了與16/17年的資料；結果如下：

	身體發展	生活技能	日常表現	自尊感	學業成績
比較人數	36	61	61	61	34
有明顯改善	72%(26)	71%(43)	54%(33)	60%(37)	67%(23)
沒有明顯改善	28%(10)	29%(18)	46%(28)	40%(24)	33%(11)

除了孩子發展外，我們會有系統地收集及分析孩子家屬、轉介社工及離院孩子對我們服務的意見，17/18年度共收集了75份問卷，經統計後全部項目平均分數都超過85分，在服務環境、職員服務表現及服務推介中更得到90分以上，他們的肯定令我們同工十分鼓舞。

	服務環境	接待服務	職員服務表現	溝通模式	服務內容	服務推介
平均分	90.3	87.2	90.5	85.4	89.2	90.9



B. 服務概況

(1) 中學宿生學習生涯規劃

2017年5月開始，為本院16歲或以上高中生，由本院三位社工負責籌備各項「生涯規劃」活動，包括：

1. 生涯規劃日營，當日營會內容設有：面試技巧、工作性向認識等活動。
參與人數共：10人。
2. 暑期職場實習訓練：安排參與青年進行面試及連續兩個星期之工作實習體驗，
參與人數共：9人。
3. 職場實習合作企業/機構及參與人數(見下表):

合作企業/機構	社福界	銀行業	律師行
宿生人數	4人	2人	3人

在8月負責社工與參與青年人總結經驗，參與者在當計劃當中，除了增加了對「生涯規劃」之認識，最重要是在職場實習中獲得到寶貴的經驗。

(2) 發展性項目-“從演戲中活出真我”

項目“從演戲中活出真我”得到九龍塘扶輪社資助，目標是透過戲劇訓練及影片製作，提升參與宿生之「自尊感」及「群體合作能力」。內容及個別活動目標，包括：

計劃日期:2017年9月至2018年3月

個別活動	目標	參與人數
戲劇訓練及演出	透過戲劇訓練建立青年人之自我認識及表達能力。	13人
舞台演出	透過排練及前後台分工合作，建立團隊精神，公開演出與社區人士分享努力的成果。	20人
拍攝紀錄片	記錄參與青少年在整個學習過程，作為青年人的成長記錄，與社區人士分享，激勵別人。	6人



(3) EIP計劃(Early Intervention program for the children with special development needs-Project)-增加支援院內有特別發展需要之宿生

隨著有特殊學習需要之宿生的增加，本院為有特別發展需要之宿生提供及早介入服務並支援前線同工之訓練。獲利銘澤黃瑤璧慈善基金贊助本院三年經費，及香港航空發動機維修服務有限公司於2017年捐款資助，為有特別發展需要之小學生，提供專業服務，包括：(見表)

服務項目	人數	節數
i. 專業評估		
智力	4	4
專注力不足/過動症	2	2
言語/職業治療	2	4
ii. 個別訓練		
言語治療	1	7
職業治療	2	2
社交技巧	1	3
iii. 小組訓練		
閱讀書寫小組(2017年11月-2018年2月)	4人組	16
音樂治療2組(1月-5月)	(4人組)共8人	16
非洲鼓班(1月-2月)	14人	8
甄別小組(職業治療)	10人	1
甄別小組(言語治療)	10人	1
iv. 職員訓練		
專題講座(講座,工作坊) 日期: 2/2/2018 題目:如何識別有特別發展需要孩子	24人	1.5
感覺運動訓練(4位同工) 日期: 31/1/2018	4人	1

(4) 培養技能建立自信
為了建立宿生之自信及能力感，本院聘請興趣班組導師為宿生提供技能訓練，及功課輔導。

(課程及人數見下表)

興趣班	共參與人數
籃球班	26
鋼琴班	10
鼓班	10
爵士舞班	5
結他班	3
各類功課輔導	43



播道兒童之家
經常費
收支報告
2017年4月1日至2018年3月31日

	<u>2018年3月31日</u>	<u>2017年3月31日</u>
	<u>港幣</u>	<u>港幣</u>
收入		
政府津貼	12,406,487.10	11,850,180.23
捐獻收入	433,251.33	317,940.23
公益金撥款	228,500.00	221,800.00
雜項收入	115.00	100.00
銀行利息收入	13.75	20.73
總收入	<u>13,068,367.18</u>	<u>12,390,041.19</u>
支出		
薪金	9,749,399.25	9,876,982.69
強積金	790,980.53	764,314.15
公共事業費用	370,937.20	341,748.40
膳食	784,903.12	704,912.60
辦公室行政費	279,262.60	257,390.60
維修保養	160,737.90	258,638.00
保險費	117,253.81	106,371.83
傢俱添置	173,539.27	208,342.37
交通費	7,000.80	7,608.90
康樂活動	11,824.60	16,245.80
臨床心理輔導服務	90,900.00	94,800.00
雜項	39,117.07	48,531.00
差餉及地租	264,800.00	264,800.00
總支出	<u>12,840,656.15</u>	<u>12,950,686.34</u>
本年度盈餘/(不敷)	<u>227,711.03</u>	<u>(560,645.15)</u>

註 2017/18年度社署整筆過撥款儲備為\$60,662.22
 2017/18年度社署整筆過撥款定影員工公積金儲備為\$67,603.62
 2017/18年度社署整筆過撥款非定影員工公積金儲備為\$1,364,852.94
 董事會將檢視非定影員工的公積金儲備及未來運用儲備的計劃

(二) 輔導服務計劃 (凱瑟克基金贊助 2016-2019)

(1) 服務內容

主要提供輔導服務及個人成長小組予住院孩子。基金會同時聘任香港大學何天虹博士每兩星期督導輔導員及定期為孩子填寫問卷作搜集資料及數據分析。大部份入住孩子都經歷大小不同的創傷，年幼孩子，多有因早期不穩定的照顧，及早期依附不足，導致情緒困擾，如過多恐懼、莫名憤怒及不必要憂慮等，踏入青少年期更引致自我認同危機及解難能力不足等，比一般青少年面對的成長壓力較大。

(2) 個案及成長小組

由 4 / 2017 至 3 / 2018	
	個案面談總節數
29 個案	443
成長小組	2 小組 共 12 節

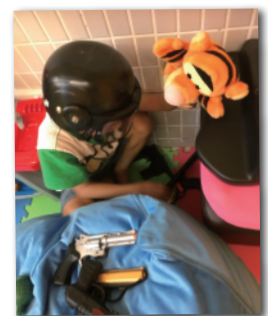

(三)Right Care, Right Time (2Rs) 計劃 - 院護照顧新模式

第一期2Rs計劃於2017年11月已完成為期39個月的服務 (成功延期3個月)，並舉辦發佈會，向業界分享經驗及成果。與此同時，主要贊助人「陳登社會服務基金會」及贊助人「黃廷方慈善基金」承諾支持第二期計劃至2020年11月；並以「社醫合作，全人關懷」為主題。於第二期，播道醫院團隊將繼續並肩同行，為孩子提供適切的醫療服務。香港公開大學護理及健康學部教授和講師亦參與為本計劃以嚴謹的研究方式，把數據化為成效實證；期望為更長遠的服務發展奠下根基。

服務種類	第一期 由 4/2017 至 11/2017	第二期 由 12/2017 至 3/2018
健康評估新個案人次	33	6
總會診人次	125	17
轉介至專科(主要為心理治療/精神科)或公營醫療機構跟進人次	17	6
健康檢查(如 X 光、驗血)人次	14	2

註：第一期2Rs計劃由「陳登社會服務基金會」與「攜手扶弱基金」聯合贊助。
第二期2Rs計劃由「陳登社會服務基金會」與「黃廷方慈善基金」聯合贊助。



2Rs計劃 (Right Time, Right Care Project) 成效發佈會

(四)「家之選」-兒童日間院護照顧服務(17/18年度)

感謝社會福利署攜手扶弱基金及商界支持，「家之選」- 兒童日間院護照顧服務順利於2014年1月至2017年12月推行，期間服務近80名兒童。協助他們在家庭有困難時得到合適照顧及整全發展；發展家屬親職能力及支援網絡，預防問題惡化。

(1) 孩子培育工作

本服務的孩子全來自低收入家庭及綜援家庭，故院方會多為孩子舉辦多元化有益身心之活動，期望孩子們能認識更多新知識，擴闊視野。此外，本年度得到太古地產社區關懷基金資助為期一年輔導支援計劃，協助孩子及其家人過渡困境，並提供專業培訓予服務的同工，讓他們瞭解孩子的需要及提供合適照顧。在靈命培育方面，本年以負責任、誠實、自信、忍耐、謙虛的屬靈品格為主題，教導孩子認識真理，幫助孩子實踐以神的話作生活中指引。

戶外參觀	義工服務	大型活動	營會	興趣班	成長小組	輔導服務	聖經班
9次	6次	10次	3次	2個	26個	5人	9組

(2) 家長工作

過去我們透過家長工作坊，讓家長們學習不同的技能，強化他們的效能感、加強家長們彼此間之互動及認識，建立互助網絡。啟福堂逢週四晚到院進行家長查經班，穩定有8至10人參加，有家長透過查經班決志及開始參與啟福堂。

家長工作坊	家庭 / 親子活動	家長查經班
5次	4次	47次

(3) 社區網絡

感謝不同公司及團體為孩子們舉辦各類型活動，例如：戶外活動、競技遊戲、美食製作、外出參觀、義工服務、師友計劃等等，使他們除可學習更多新事物，擴闊視野外，滿足孩子全面成長的需要。

公司團體	教會	社會服務機構
3	2	4

(4) 同工培訓

為迎接未來服務特殊學習需要(SEN-Special Education Need)之孩子，我們邀請了心理學家等專業人士定期為導師、照顧員提供培訓，讓他們了解這群孩子的需要、特質、照顧及相處技巧等等。

(5) 未來發展

2018年3月起，本服務再次得到攜手扶弱基金及商界支持；發展S.E.N.Project為特殊成長需要孩子提供日間院護服務；服務不單能將有特殊成長需要孩子提供整全照顧，更可及早識別及把握時機介入相關適切服務；另外透過與家長同行輔導，減輕照顧孩子壓力，強化親職效能。

播道兒童之家				
兒童日間院護服務				
收支報告				
2017年4月1日至2018年3月31日				
		註	港幣	港幣
收入				
	商界捐獻			149,351.50
	社署攜手扶弱基金資助			599,675.90
	捐獻收入			241,481.70
	服務收入			468,074.00
				<u>1,458,583.10</u>
支出				
	導師薪酬		927,146.77	
	活動費		845,925.63	
	膳食		269,329.47	
	水電費		28,209.00	
	印刷及文儀用品		2,647.00	
	設備添置		3,880.00	
	維修保養		10,190.00	
	雜項支出		106,468.60	
	電話費		1,170.00	2,194,966.47
				<u>(736,383.37)</u>
	本年度盈餘/(不敷)	1		<u>(736,383.37)</u>
註				
1. (本計劃由社署攜手扶弱基金及商界共同資助由2015年1月至2017年12月)				

(五)「同行有路」-青少年家舍及就業、輔導服務

承蒙凱瑟克基金（Keswick Foundation）過去三年支持播道兒童之家青年宿舍所需經費，共45位缺乏家庭支援青年受惠，當中30位已離院青年，得以找到屬於自己的路向，繼續奔馳。

(1) 活動及計劃一覽

過去一年，我們繼續推行各樣成長、生涯就業輔導及培訓計劃。青年平均出席率為九成以上，而活動檢討問卷中，97%以上參加者均表示活動切合其需要及同意活動達到其學習目標。

活動類別	活動次數	累計人次
個人職業及性向心理評估	8	8
個人成長小組 (例如自我認識、溝通技巧等)	30	169
職前培訓課程 (例如求職、面試技巧等)	4	27
語文訓練課程(英文、普通話、 韓文)	18	84
職場形象班	4	20
職場電腦班	8	31
行業機構探訪	3	20
實習計劃	2	2

(2) 無家青年研究及研討會

為喚起社會大眾認識本港無家青年的需要、結集各方力量，我們積極透過不同形式的宣傳，包括邀請青年向傳媒分享其成長故事和受助經歷，委託突破機構研究調查無家青年面對的困難及發展需要。及於2017年10月27日舉辦「無家青年18歲的困局」研討會—支撐搖晃的棟樑。

研討會當日除了發佈研究報告結果之外，更邀得青年事務委員會主席—劉鳴煒先生、紀治興博士、梁柏堅先生、何志滌牧師及陳明恩小姐，分別從社會政策、政府資源、服務及親身經驗中分享不同講題，回應無家青年人面對的困境。當日出席人數超越150人，包括來自院護業界，企業機構、教會及個別支持者，研討會獲得參加者好評，對無家青年群體需要多了一份了解及深切關注他們的發展困境。

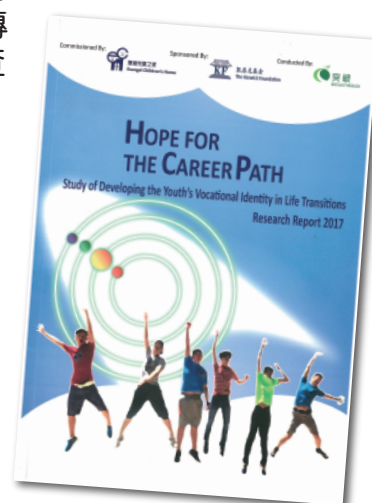

(3) 未來發展--「第二人生」助跑計劃

服侍無家青年是播道兒童之家多年來的異象，未來我們將善用過往服務經驗，結合調查研究，拓展「第二人生」助跑計劃。新計劃已得到傅德蔭基金贊助，於2018年1月開始提供青年家舍及社區過渡性房屋、職業輔導及培訓資助、並配對生命師傅，支援無家青年發展；我們深信這群青年是有青春、有魄力，只要扶助他們一把，協助他們開展「第二人生」，將必成為未來的社會棟樑。



「助跑大使」陳明恩小姐



青年宿舍宿生向傳媒講述獨自面對生活的苦困



無家青年個案分享



播道兒童之家				
青少年家舍及就業、輔導服務				
收支報告				
2017年4月1日至2018年3月31日				
		註	港幣	港幣
收入				
	服務收入			294,018.40
	凱瑟克基金			381,638.00
	捐獻收入			752,040.00
				<u>1,427,696.40</u>
支出				
	導師薪酬		1,132,530.28	
	水電煤費用		48,651.00	
	差餉及地租		29,128.00	
	活動費		133,504.52	
	清潔及雜項支出		58,790.50	
	維修保養		23,456.00	
	印刷及文儀用品		3,335.70	
	傢俱添置		15,197.40	
	電話費		1,155.60	
	宣傳		20,000.00	1,465,749.00
	本年度盈餘/(不敷)	1		<u>(38,052.60)</u>
	註			
	1. (本計劃由凱瑟克基金資助由2014年12月至2017年11月)			

(六) 基督教教育

(1) 燃亮人間的「第二人生」計劃

第二人生助跑計劃，主要為離開院舍無家青年而設的過渡期服務，內容包括為他們提供過渡期住宿、生涯規劃、生命師傅、就業及升學資助。缺乏家庭支援的青年人，除了生活的基本需要外，社交及屬靈支援，更是他們正向發展不可或缺的因素，有見及此，需要結連眾教會教牧，為離院青年結起網絡，結伴成長。2017年4月20日，在院舉行教牧座談會，11位伙伴堂會教牧和1名導師出席，分享未來3年約有50多位青年離院，需要教會扶助，建立第二人生的夢想。11月23日，邀請另外18位堂會教牧和機構同工參觀院舍，彼此結連，延伸服侍不同單位的福音合作契機，並且與不同教會教牧舉行座談會，彼此結連，為他們建立第二人生夢想。

(2) 燃亮人間的「身教言傳」牧養

本年度培育院舍約50位同工，牧養主題為「與主結連、盛載生命」。未來三年牧養拓展，將配合確立SARC服務模式新里程，內容為牧養元素S(Spirituality)結連ARC(Attachment, Self-regulation, Competence)，培植「身教言傳」的機構文化，引導全體同工靈命進深，作主門徒，成為孩子們的生命師傅，傳承福音使命。院長、副院長、社工督導及顧問院牧，於2017年10月13至14日參加「耕耘心靈土壤—了解現代門徒的靈命塑造」，繼續迎向社會變遷的挑戰，構思培育同工和孩子靈命成長的牧養模式。

(3) 燃亮人間的「伙伴堂會」同行

感謝神，讓兒童之家院牧同工於不同堂會證道，分享聖經真理，見證「宣教為本」的服務，本年度到訪堂會計有播道會內的順安堂、甘泉堂、山福堂、愛秩序灣堂、景福堂、彩福堂、天恩堂、厚恩堂、新福堂及道真堂，並循道衛理聯會教會主恩堂、中華宣道會竹園堂週六崇拜、同福堂東九分堂青少年崇拜、基督教佈道中心沐恩堂、中華基督教會基道大埔堂和基督教宣道會將軍澳堂。

感謝堂會/機構的教牧、長執、領袖、導師和弟兄姊妹，於本年度悉心照顧院舍的小學生、中學生和青年，安排每週接送小學生往返教會，並安排不同年階層孩子參與少年崇拜、主日崇拜、Awana兒童聚會、兒童主日學、中小學生團契/小組，並培訓中學生學習迎新、舞蹈和敬拜事奉，也有作團契職員。

同時，到院服侍參與院內大哥哥大姐姐計劃，定期探訪升中學生，帶領復活節崇拜，開設中學生栽培小組和家屬查經班。舉辦節期孩子活動，包括聖誕溜冰樂、新春初一探訪、初三出外服侍。暑期舉辦在外的聖經班和飛Book培訓，也有帶領國內青年領袖到訪院舍與青年人交流，更有延伸關顧離院青年的屬靈成長，並向孩子患病家人傳福音，帶領信主受禮。

本年度全院80多名院護孩子，現大部份表示願意接受福音和更多認識主，近一半投入教會生活；日間託管服務，約6名小學生穩定主日返教會，也有家長因同行而參加主日崇拜；青年家舍服務，則有約10位青年，持續結連教會。

感恩不已，服侍堂會/機構，分別有播道總會傳道部，播道會內的窩福堂和3G團契、啟福堂、同福堂銅鑼灣堂、同福堂九龍東堂少年部和Young Adult 事工、觀塘福音堂、恩泉堂、樂泉堂、彩福堂、恩福堂英語事工和愉景灣國際堂，並北角浸信會、啟田浸信會、循道衛理主恩堂、脫穎而出事工和基恩敬拜事工。願主的愛充滿教會、眾同工、眾肢體和眾孩子，為主作光，燃亮人間！



(七) 發展部

(1) 助養計劃

感謝公眾人士熱心捐獻，令本院對孩子各項成長發展服務計劃，得以繼續運作。目前，受計劃資助下推行的事工包括：

1. 孩子成長訓練及生活營
2. 暑期工作體驗及活動班
3. 孩子上網服務費
4. 興趣小組：鼓班、鋼琴班、結他班、籃球班、舞蹈班等
5. 更新電腦器材
6. 更新家舍用品
7. 添置康樂用品
8. 節日慶祝活動
9. 助養人活動

(2) 義工及企業活動

2.1 義工支援：

項目	參與義工	參與孩子	備註
義工簡介會	40 人	---	於 5 月及 10 月舉行
企業義工隊活動	334 人次	456 人次	外出活動：16 次 院內活動：13 次
個別義工服務 (補習/興趣班/協助家舍運作)	7 人	12 人	全年合共 40 次

2.2 義賣活動：悅來酒店邀請參與「慈善義賣活動」，青年家舍宿生協力籌備活動，並自家製作手繪扎染布袋於當日售賣。大家表現積極投入。

(3) 捐獻及贊助

3.1 獲得EJL及心連心慈善基金贊助，日間兒童院護於暑期舉辦「單車訓練班」，課程提供單車駕駛技巧、道路安全意識、野外煮食訓練，增強孩子對活動的安全認知和團隊合作精神。

3.2 獲個別支持者王嘉源先生的贊助，為3位離院青年人，為新屋所提供裝修、電器、傢俱及基本家居用品，減輕無家青年開展獨立生活的經濟負擔。

3.3 成功申請利銘澤黃瑤璧慈善基金，資助為期3年計劃—“Early intervention program for the children with special development needs”(2018-2020)，為兒童院護服務孩童提供早期介入診治服務及特殊發展評估需要，幫助建立健康身心靈。

3.4 本院順利邀請20間企業參與社會福利署「攜手扶弱基金」配額捐款計劃，延續兒童日間院護為期3年(2018-2020)服務項目—S.E.N - Shine · Empower · Network—支特殊成長需要小學生」。

(4) 「無家青年研討會」及研究發佈會

得到凱瑟克基金資助，研究調查青年人18歲離開家舍後，面對的困難及未來發展，於10月27日舉辦「無家青年18歲的困局」研討會—支撐搖晃的棟樑，發佈研究報告結果。

(5) 新計劃開展—第二人生助跑計劃

獲傳德蔭基金有限公司贊助開展「第二人生」—助跑計劃，計劃為期三年(2018-2020)。

(6) 新計劃宣傳：

1. 11月至12月期間於港鐵刊登廣告宣傳「助跑計劃」得到良好反應，接獲10多位查詢者對計劃關心，表示可以提供就業機會、廉價房屋予無家青年。
2. 共有15間媒體與青年人作訪問，給廣大認識無家青年的困難。(參附表)
3. 獲陳明恩小姐答應為助跑計劃擔任「助跑大使」。
4. 親子博客參觀—2017年11月25日舉辦參觀體驗活動，兩位博客連同家人共4大4小一起出席。分別以家長及小朋友角度，體驗青年人一天的生活流程及財務管理，了解在沒有家庭支援之下，獨立面對各方面生活的困難，透過網站分享，讓大眾了解他們的需要。



「無家青年」媒體訪問及報導

(附表)

媒體	刊登日期
晴報 (網上及報紙)	2017年8月29日
經濟日報-親子版 (網上)	2017年8月29日
真証傳播 (網上)	2017年9月9日及19日
國度復興報 322期 (網上及報紙)	報導: 2017年9月24日
經濟日報 (報紙)	2017年9月26日
香港 01-社區版 (網上)	2017年10月8日
親子頭條 (網上)	2017年10月11日
香港 01 (網上-即時)	2017年10月27日
蘋果日報-即時新聞 (網上)	2017年10月27日
經濟日報 (網上-即時)	2017年10月27日
文匯報-港聞版 (網上及報紙)	2017年10月28日
經濟日報 (報紙)	2017年10月28日
蘋果日報	2017年11月15日(online 即時新聞) 2017年11月16日(網/報紙)
SCMP (報紙)	2017年11月18日
星島日報 (網上)	2018年1月2日

(7) 特別鳴謝：

本院衷心感謝以下團體在過去一年支持本院各項服務項目：

7.1 支持「S.E.N - Shine · Empower · Network—支援特殊成長需要小學生」項目企業名單：

Asiatan International Limited
Ceres Consultancy Limited
Chan Dang Social Service Foundation (陳登社會服務基金會)
Denti-Care Clinic Limited
Elegance Jewellery International Limited (雅寶珠寶國際有限公司)
Ever Properties Limited (恒軒置業有限公司)
Funtec Engineering Company Limited (信達玩具有限公司)
Hong Kong Aero Engine Services Limited (香港航空發動機維修服務有限公司)
Hong Kong Jewellery & Jade Manufacturers Association (香港珠寶玉石廠商會)
Interface Office Furniture (HK) Limited
Jetta Fund Limited (鎮泰基金會有限公司)
Jing Mei Industrial Limited (精美工業有限公司)
Kingswell Construction & Engineering Company Limited (建懋建築工程有限公司)
Leader Capital Group (HK) Limited (主導資本集團(香港)有限公司)
Mantex Supplies Company Limited (民達發展有限公司)
O & E Consultants Limited (安怡顧問有限公司)
Or & Partners Solicitors (柯廣輝律師事務所)
Snap! Toys (Far East) Limited
Solara Investments Limited (甘霖投資有限公司)
Wealthy Set Company Limited (匯聚有限公司)
Social Welfare Department – Partnership Fund for the Disadvantaged (社會福利署
「攜手扶弱基金」贊助「S.E.N - early intervention. Shine. Empower. Network」)

7.2 「Right Care, Right Time (2Rs)計劃」贊助名單：

Chan Dang Social Service Foundation (陳登社會服務基金會)
Ng Teng Fong Charitable Foundation Limited (黃廷方慈善基金有限公司)

7.3 企業團體捐獻、協助籌募、贊助、推行義工服務項目：

All Source Holdings Limited (多源集團有限公司)
Asia Airfreight Terminal Company Limited (亞洲空運中心有限公司)
Asia Television New Media Group Limited (亞洲電視新媒體集團有限公司)
CAPCO Hong Kong
CCY Media Production Limited (凌活推廣製作有限公司)
China Youth Art and Speech Association (中國青少年文化藝術交流協會)
Civil Engineering and Development Department (土木工程拓展署)
Dimension Data Hong Kong
Egive For You Charity Foundation (意贈慈善基金)
Evangel Hospital (播道醫院)
HIRSCH
Hong Kong Aero Engine Services Limited (香港航空發動機維修服務有限公司)
Hong Kong Jewellery & Jade Manufacturers Association (香港珠寶玉石廠商會)
Hong Kong Music for Youth (港青樂術協會)

Hong Kong Police Force Police Public Relations Branch (香港警務處警察公共關係科)
 Huang Yi Publishing Company Limited (黃易出版社有限公司)
 Innovax Manufacturing Company
 Jardine Lloyd Thompson Ltd. (怡和保險顧問有限公司)
 Keswick Foundation Limited (凱瑟克基金)
 Kingswell Construction & Engineering Company Limited (建懋建築工程有限公司)
 Mantex Supplies Company Limited (民達發展有限公司)
 My Brilliant Kids Culture and Art Development Association (文化藝術教育發展協會)
 New Wish Charity Foundation (新希望慈善基金)
 Octagon Jewellery Co., Ltd. (迪勤珠寶有限公司)
 Overseas Resources Foundation Limited
 Panda Hotel (悅來酒店)
 Potter Industries Limited (葆達實業有限公司)
 Redford Charitable Foundation (泓福慈善基金)
 Regal Airport Hotel (富豪機場酒店)
 Rotary Club of Kowloon Tong (九龍塘扶輪社)
 Stelux Holdings International Limited (寶光實業(集團)有限公司)
 Tein Shing Industrial (HK) Limited
 The Community Chest of Hong Kong (香港公益金)
 The Incorporated Trustees of Yuk Ching Charity Trust (玉清慈善基金)
 The Peninsula Hong Kong (香港半島酒店)
 United Overseas Bank Limited (大華銀行)
 UWS Foundation (心連心行動慈善基金)
 (所有贊助機構以英文名稱字母次序排名)

並眾捐獻者、教會及堂會教友及義工們各方面的支持，不勝銘感。

播道兒童之家				
助養計劃				
收支報告				
2017年4月1日至2018年3月31日				
			港幣	港幣
收入				
	捐獻			943,020.30
	活動收費			0.00
				943,020.30
支出				
	功課輔導費		397,476.45	
	活動文書助理		52,012.50	
	孩子活動及興趣班費用		343,127.20	
	雜項(印刷、郵費及文儀等)		1,440.00	
	孩子住宿環境改善		24,620.00	
	電腦添置及上網費用		20,826.00	839,502.15
本年度盈餘/(不敷)				103,518.15



播道兒童之家 Evangel Children's Home

地址：九龍黃大仙沙田坳道120號 電話：2323 8224 傳真：2322 4908

電郵：info@ech.org.hk 網頁：www.ech.org.hk



Charity Listed on
WiseGiving
惠施·慈善機構